STEVEN SPIELBERG DIGITAL YIDDISH LIBRARY
NO. 03088

DER IKER FUN BUNDIZM

Henryk Erlich

•

NATIONAL YIDDISH BOOK CENTER
AMHERST, MASSACHUSETTS

NATIONAL YIDDISH BOOK CENTER
AMHERST, MASSACHUSETTS
413 256-4900 | YIDDISH@BIKHER.ORG
WWW.YIDDISHBOOKCENTER.ORG

•

MAJOR FUNDING FOR THE
STEVEN SPIELBERG DIGITAL YIDDISH LIBRARY
WAS PROVIDED BY:

Lloyd E. Cotsen Trust
Arie & Ida Crown Memorial
The Seymour Grubman Family
David and Barbara B. Hirschhorn Foundation
Max Palevsky
Robert Price
Righteous Persons Foundation
Leif D. Rosenblatt
Sarah and Ben Torchinsky
Harry and Jeanette Weinberg Foundation
AND MEMBERS AND FRIENDS OF THE
National Yiddish Book Center

•

The *goldene pave*, or golden peacock, is a traditional symbol of Yiddish creativity. The inspiration for our colophon comes from a design by the noted artist Yechiel Hadani of Jerusalem, Israel.

The National Yiddish Book Center respects the copyright and intellectual property rights in our books. To the best of our knowledge, this title is either in the public domain or it is an orphan work for which no current copyright holder can be identified. If you hold an active copyright to this work – or if you know who does – please contact us by phone at 413-256-4900 x153, or by email at digitallibrary@bikher.org

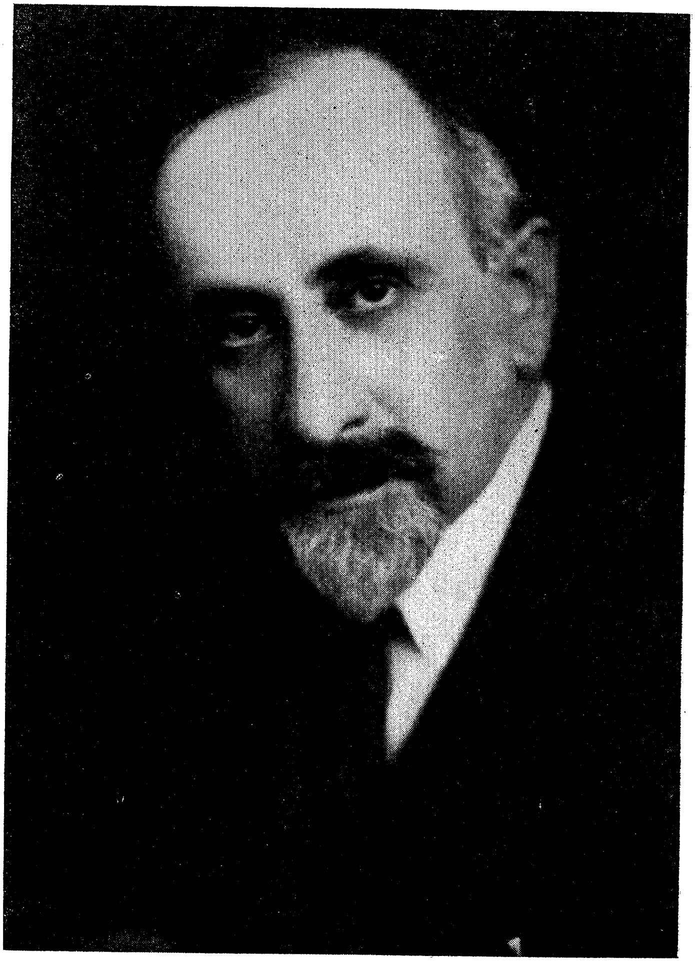

ה. ערליך

פון די ארויסגעבער

וועגן „בונד" און „בונדיזם" ווערט לעצטנס אין די סאָציאַ־ליסטישע קרייזן פון אמעריקע זייער אָפט גערעדט און געשריבן. פילע פון די, וועלכע זיינען אַמאָל אויף אַזאַ אָדער אַן אַנדער אופן געווען פארבונדן מיט׳ן „בונד", געקומען מיט אים אין וועלכער ס׳איז באַרירונג, האַלטן זיך נאָך כסדר פאַר גאַר גוטע און געטרייע בונדיסטן. דער „בונד" און „בונדיזם" איז ביי זיי עפּעס אַן אַבסטראַקטע אידעע, אַ הייליגקייט פון אַמאָל, פון דער פאַר־גאַנגענהייט, וואָס האָט מיט זייער איצטיגער פּאָליטישער און געזעל־שאַפטליכער טעטיגקייט גאָר אַ קנאַפּע שייכות. דער „בונד" און בונדיזם" — דאָס זיינען, לויט זייער טעאָריע, באַגריפן, וועלכע זיינען גילטיג אין רוסלאַנד, אין פּוילן אָבער נישט אין אַמעריקע.

אַנדערע ווילן נאָך דעם „בונד" און זיין געשיכטע צוטיילן אויף צוויי טיילן, אויף צוויי פאַרשיידענע פּעריאָדן: דער אַמאָליגער „בונד" פון ליטע, פּוילן און רוסלאַנד, און דער איצטיגער, וועלכער געפינט זיך הויפּטזעכלאַך אין פּוילן.

דער אַמאָליגער, דער פריערדיגער, זאָל עס הייסן, איז געווען דער „אמת׳ער", דער „גוטער" בונד. דער איצטיגער בונד אָבער אין פּוילן טויג נישט. ער איז האַלב־ אָדער דריי־פערטל קאָמו־ניסטיש. זיי שווערן זיך אין טרייהייט און ליבע צום אַמאָליגן, פאַרגאַנגענעם „בונד" און באַקעמפן ביטער דעם איצטיגן, עקזיס־טירנדן, לעבעדיגן און טעטיגן „בונד".

אין די באַגריפן „בונד" און „בונדיזם" הערשט איצט ביי אונז אַ גרויסע מיספאַרשטענדניש.

די פאָרגעלעגטע קליינע בראָשורע, „דער עיקר פון בונדיזם", פון חבר ה. ערליך, קלערט אויף, אויף אַן אינדירעקטן אופן, אָט די מיספאַרשטענדנישן. אין אַ זייער קאָנדענסירטער פאָרם ערקלערט חבר ה. ערליך, דער איצטיגער פירער פון „בונד" אין פּוילן, די הויפּט־שטריכן און פּרינציפּן פון „בונד". פון דער דאָזיגער בראָ־

שור ווערט קלאָר, אַז ס'איז נישטאָ קיין אַלטער און נייער „בונד" קיין אַמאָליגער און איצטיגער. „בונדיזם" איז אַ ריכטונג אין דער סאָציאַליסטישער אַרבעטער־באַוועגונג און פילאָזאָפיע, וואָס איז נישט צוגעבונדן דווקא צו דעם אָדער יענעם פעריאָד, צו דעם אָדער יענעם לאַנד. דער עיקר פון בונדיזם — אַמאָליגן, וועלכער איז אויך דער איצטיגער — ציט זיך אין דער געשיכטע פון דער אידישער אַרבעטער־באַוועגונג אין אַלע אירע פאַזען און איבער־לעבונגען, ווי איין רויטער שנור.

דער אויפמערקזאַמער לעזער וועט פון דער בראָשורע זעהן, אַז מ'קאָן זיין אַ גוטער בונדיסט, האַלטען זיך ביי די בונדיסטישע פרינציפן און האַנדלען בונדיסטיש אפילו ווען מ'איז אין אַמעריקע אָדער אין וועלכן ס'איז אַנדער לאַנד; אַז בונדיזם איז די שיטה פון לעבעדיגן אַרבעטער־לעבן און קאַמף אין איר רעאַליסטישער און פראַקטישער פאָרם, וועלכע איז אָבער גלייכצייטיג דורכגע־דרונגען מיט אַ טיפן אידעאַליזם און אָפּפערוויליגקייט, געטרייקייט און איבערגעבנקייט צו דער פּאַרטיי. ביי די איצטיגע רייבונגען אין דער אַמעריקאַנער סאָציאַליסטישער פּאַרטיי איז אָט דער מאָ־מענט פון בונדיזם זייער אַקטועל און וויכטיג.

די פאָרגעלעגטע בראָשורע איז אייגנטלאַך אַן אַרטיקל, גע־דרוקט אין „וועקער", אָרגאַן פון אידישן סאָציאַליסטישן פאַרבאַנד, פון 10טן נאָוועמבער 1934, וועלכער איז ספּעציעל אַרויסגעגעבן געוואָרן צום 37־יאָריגן יובילעאום פון „בונד". מיר האַלטן אָבער דעם אינהאַלט פון דעם אַרטיקל פאַר אַזוי וויכטיג און אינטערע־סאַנט, ספּעציעל אין דער איצטיגער צייט, אַז מיר גיבן דאָס אַרויס אַלס באַזונדערע בראָשורע.

די באַמערקונגען צום טעקסט זיינען געמאַכט געוואָרן פון דער קאָמיטע פון בונדישן קלוב, וואָס האָט צוגערייט די בראָשורע צום דרוק.

בונדישער קלוב אין ניו יאָרק.

דער עיקר פון בונדיזם

פון ה. ערליך

.1

37 יאָר — דאָס איז אַן אומגעהויער שטיק צייט נישט נאָר פאַר אַ יחיד, נאָר אַפילו פאַר אַ פּאַרטיי, בפרט אַזעלכע 37 יאָר, ווי מיר האָבן לעצטנס דורכגעלעבט. וויפיל פּאַרטייען זיינען פאַר דער צייט אַנטשטאַנען אויף דער אידישער גאַס, און — וואָס איז פון זיי געוואָרען? אויפ'ן פּאָליטישן בית עולם פון אידישן פאָלק איז פאַר די 37 יאָר אויסגעוואַקסן אַ גאַנצער וואַלד פון מצבות, און נישט איין פּאַרטיי אויף דער אידישער גאַס גייט נאָך ביז היינט אַרום צווישן די „לעבעדיגע" בלויז דערפאַר, וואָס זי האָט קיין מוט נישט צו שטאַרבן.

דער „בונד" לעבט, ווירקט און אַנטוויקלט אַן אינטענסיווע און אַלזייטיגע טעטיגקייט סיי אויף דעם נאַציאָנאַלן, סיי אויף דעם אינטערנאַציאָנאַלן געביט. די גרויסע מאַסן אַרבעטער און אַרבעטער יוגנט, וואָס הערן זיך צו צו זיין וואָרט און גייען נאָך מיט באַגייסטערונג נאָך זיין פאָן, זיינען דער בעסטער באַווייז, אַז דער „בונד" האָט אין דער פולער מאָס איינגעהאַלטן זיין יוגנט־קאַפּט, אַז היינט, ווי אין די ערשטע יאָרן נאָך זיין אנטשטייאונג איז ער — דער אויסדרוק פון די סאָציאַלע און נאַציאָנאַלע שטרעבונגען פון אידישן אַרבעטער־קלאַס.

אָזיב דאָס איז געווען מעגלאך, האָבן מיר דאָס צו פאַרדאַנקען דעם מאַסן־כאַראַקטער און טיפן אינערלאכן דעמאָקראַטיזם פון אונזער באַוועגונג; די דאָזיגע אייגנשאַפטן האָבן אָפּגעהיט דעם „בונד" פון פאַרגליווערטקייט און געגעבן די מעגלאכקייט צו קאָנטראָלירן און קאָרעגירן זיינע פּרינציפּן און לאָזונגען אינ'ם פייער פון דער־פאַרונג. אָבער די בונדישע באַוועגונג וואָלט, פאַרשטייט זיך, נישט געווען דערגרייכט דעם מאַסן־כאַראַקטער, וועלכן זי האָט אַלעמאָל געטראָגן, ווען אירע פּרינציפּן און לאָזונגען וואָלטן נישט אַנט־שפּראָכן די באַדערפעניש פון דער אידישער אַרבעטער־מאַסע און די געבאָטן פון דער צייט.

אין וואָס באשטייט דער עיקר פּון בונדיזם און אין וואָס פאַר אַ מאָס האָט זיך דער בונדיזם אין לעבן בארעכטיגט?

די, וואָס ריידן וועגן דער געשיכטע פּון „בונד“, האָבן געווינלאך אין זינען דעם „אַלגעמיינעם אידישן אַרבעטער־בונד פּון ליטע, פּוילן און רוסלאַנד“. אָבער דער דאָזיגער „בונד“ האָט פאַקטיש עקזיסטירט בלויז ביז 1914־15. די גרויסע וועלט־מלחמה האָט צעריסן דעם „בונד“ אויף באַזונדערע טיילן. דער „בונד“ אין ראַטן־פאַרבאַנד עקזיסטירט היינט בלויז אין פּאַטענץ. אויסער דעם זיינען אויפ׳ן שטח פונ׳ם אַמאָליגן רוסלאַנד אנטשטאַנען — דער „בונד“ אין לעטלאַנד און דער „בונד“ אין פּוילן, וואָס האָט, אַחוץ געוועזענע רוסלענדער טעריטאָריעס, ארומגענומען אויך מערב־ און מזרח־גאַליציע. און עס איז אנטשטאַנען פאַר די לעצטע יאָרן אַ „בונד“ אין רומעניע. די געביטן, וועלכע אָט דער סאַמע אינגסטער „בונד“ נעמט ארום, האָבן — אויסער בעסאַראַביע — קיינמאָל צו דער „טעריטאָריע“ פון אַמאָליגן פאַר־מלחמה׳דיגן „בונד“ נישט געהערט. אָבער די סאָציאַליסטישע אידישע אַרבעטער־באַוועגונג פון רומעניע האָט זיך לויט איר אייגענעם און פרייען אויסוואַל באהאָפּטן אין די טראַדיציעס פון „בונד“ און איבערגענומען זיין אידעאָלאָגיע.

ווען מיר ריידן היינט וועגן דער געשיכטע פון „בונד“, וועגן עיקר פון בונדיזם, מוזן מיר דעריבער האָבן אין אויג נישט נאָר דעם פאַר־מלחמה׳דיגן „אַלגעמיינעם אידישן אַרבעטער בונד פון ליטע, פּוילן און רוסלאַנד“, נאָר אויך — אַלע נאָך־מלחמהדיגע „בונדן“, און פריער פאַר אַלץ — דעם „בונד“ פון פּוילן, דעם אייגנטלאכן יורש פונ׳ם אַמאָליגן „בונד“ (האָפנטלאַך, וועלן די לעזער נישט איינזען אין די לעצטע ווערטער קיין אויסדרוק פון אומבאַשיידנקייט, פון פאַרטייאישער גאוה).

דעם אַזוי פאַרשטאַנענעם בונדיזם האָבן אויסגעצייכנט און צייכענען אויס ביז׳ן היינטיגן טאָג דריי זאַכן: 1) דער אָרגאַניזאַציאָנעלער פּרינציפּ — דאָס הייסט, ווי אַזוי די סאָציאַליסטישע פאַרטיי פון אַ נאַציאָנאַל־געמישטן לאַנד דאַרף געבויט ווערן; 2) דער ענטפער אויף דער אידישער פראַגע, און 3) די באַציאונג צו די צענטראַלע פּראָבלעמען פון דער אַלגעמיינער אַרבעטער־באַוועגונג.

.2

דער אַרבעטער־קלאַס פון יעדער נאַציע מוז האָבן זיין אייגענע אָרגאַניזאַציע, וואָס זאָל זיין צוגעפּאַסט צו דער שפּראַך און אַנ־

דערע נאציאנאלע באדינגונגען פון דער געגעבענער סביבה — דאס איז דער פרינציפ, וועלכן ס'האט פון דער ערשטער מינוט פון זיין אנטשטייאונג פארטיידיגט דער „בונד". ער האט געזאגט: אן אלגעמיינע לאנד־פארטיי, וואס מוז אויף א נאטירלאכן אופן זיין פריער פאר אלץ צוגעפאסט צו די לעבנס־באדינגונגען פון דער נאציאנאלער מערהייט פון לאנד, קאן געווינען פאר'ן סאציאליזם מער אדער ווייניגער באדייטנדיגע טיילן פון ארבעטער־קלאס פון די איבעריגע פעלקער; אבער אריינדרינגען אין דער טיפעניש פון ארבעטס־פאלק, אויפטרייסלען אים ביז'ן דעק און ברענגען די ארבעטער אין גרויסע, קאמפאקטע מאסן צו דער סאציאליסטישער פאן — דאס איז אימשטאנד צו טאן נאר אן ארגאניזאציע, וואס איז אויסגעוואקסן פון שוים פון דער געגעבענער ארבעטער־מאסע.

דער ארבעטער־קלאס פון יעדער נאציע מוז האבן זיין אייגענע ארגאניזאציע, אבער נישט זיין אייגענע פארטיי. אין א לאנד מיט עטלאכע נאציעס, דארף עקזיסטירן איין פארטיי מיט אזוי פיל אויטאנאמע נאציאנאלע ארגאניזאציעס, וויפיל עס זיינען פאראן נאציעס אין לאנד.

דער „בונד" איז אנטשטאנען מיט א יאר פריער, איידער ס'איז געגרינדעט געווארן די רוסלענדער סאציאל־דעמאקראטישע ארבעטער פארטיי. אבער באלד ביי זיין אנטשטייאונג האט ער זיך באטראכט פאר א טייל פון דער קומענדיגער לאנד־פארטיי. און ווי נאר די ר. ס. ד. א. פ איז — ביי דער אקטיווער מיטווירקונג פון „בונד" — געגרינדעט געווארן, האט דער „בונד" אויף א נאטירלאכן אופן פארנומען אין אירע רייען אן ארט, אלס אויטאנאמער טייל. דער „בונד" אין פוילן איז ביז'ן היינטיגן טאג א פולשטענדיג זעלבסטשטענדיגע פארטיי, אבער — נישט דערפאר, ווייל מיר באטראכטן דאס פאר בעסער, ווייל מיר זיינען אפגעטראטן פונ'ם טראדיציאנעלן ארגאניזאציע־פרינציפ פון „בונד", נאר ווייל די באדינגונגען אין פוילן זיינען נאך נישט רייף פאר דער אנטשטייאונג פון איין פארטיי, ווייל די סאציאליסטישע פארטיי פון פוילישן פראלעטאריאט האט זיך נאך ביז היינט צו טאג נישט אנטשלאסן ארויסצוגיין פון איר נאציאנאלער באגרעניצטקייט, צו ווערן א לאנד־פארטיי, אנשטאט א נאציאנאל־פוילישע פארטיי, צו ווערן פון א פוילישע סאציאליסטישער פארטיי (פ. פ. ס.) — א סאציאליסטישע פארטיי פון פוילן (ס. פ. פ.).

איך באטאן דאס ספעציעל דערפאר, ווייל בעת מיין זיין אין

אַמעריקע איז מיר ניִשט איינמאָל אויסגעקומען צו הערן אויף אונזער אַדרעס דעם פאָרוואורף אין „סעפּאַראַטיזם”. דאָס איז אַבסאָלוט נישט ריִכטיג. נישט מיר זיינען שולדיג, וואָס ביז איצט איז אין פּוילן נאָך ניִשט געשאַפן געוואָרן איין סאָציאַליסטישע לאַנד־פּאַרטיי, וועלכע זאָל אין זיך אַריינגעמען אַלע באַזונדערע סאָציאַליסטישע פּאַרטייען פון די נאַציאָנאַלע מינדערהייטן. דאָס איז נישט אונזער שולד.

צי האָט זיך אונזער אָרגאַניזאַציאָנס־פּריִנציפּ באַרעכטיגט? דאָס לעבן האָט דאָס באַשטעטיגט סיי מיט פּאָזיטיווע, סיי מיט נעגאַטיווע באַווייזן. די אידישע אַרבעטער־באַוועגונג אין לעטלאַנד, אין רומעניע, אין אַמעריִקע האָט זיך געמוזט בויען לויט דעמזעלביגן פּרינציפּ. אין פראַנקרייך, וואו די אידישע אימיגראַציע האָט אָנגענומען אַ מאַסן־כאַראַקטער, שטייט היינט פאַר דער אידישער אַרבעטערשאַפט די פראַגע וועגן אַן אייגענער אידישער מאַסן־אָרגאַניזאַציע. און אויך די פראַנצויזישע סאָציאַליסטישע פּארטיי האָט געמוזט אַוועקשטעלן אויף איר טאָג־אָרדנונג די פראַגע וועגן איבערבויען די פּאַרטיי אויף יסודות, וואָס זאָלן איר דערלויבן ארומצונעמען די אַרבעטער־מאַסן פון די פריש־אַנטשטאַנענע נאַציאָנאַלע מינדערהייטן פון פראַנקרייך.

און דער נעגאַטיווער באַווייז איז — דער ראַטן־פאַרבאַנד. די רוסלענדישע קאָמוניסטישע פּאַרטיי האָט פארוואָרפן דעם אָרגאַניזאַציאָנעלן פּרינציפּ פון „בונד”. זי האָט דעם „קאָם־בונד”*) געצוואונגען פאַנאַנדערצולאָזן זיין אָרגאַניזאַציע און זיך אויפצולייזן אין דער אַלגעמיינער קאָמוניסטישער פּאַרטיי. און דער רעזולטאַט איז, אַז מיר האָבן אין ראַטן־פאַרבאַנד אַ גרויסע אַרבעט פאַר די אידישע אַרבעטער, אָבער קיין אידישע אַרבעטער־באַוועגונג, אַלס אַזעלכע, איז דאָרט נישטאָ. און זי וואָלט ביי דעם איצטיגן בוי פון דער סאָוועטישער קאָמוניסטישער פּאַרטיי נישט געקאָנט עקזיסטירן אַפילו דאַן, ווען אין דער אַלגעמיינער פּאַרטיי וואָלט געהערשט מער אינערלאַכע דעמאָקראַטיע, איידער עס הערשט דאָרט

---

*) „קאָם-בונד” — דאָס איז געווען אַ טייל פון די בונדישע אָרגאַניזאַציעס, וועלכע האָבן נאָכ'ן אַנטשטיין פון דער קאָמוניסטישער פּאַרטיי אָנגענומען דעם קאָמוניסטישן פּראָגראַם נאָר געוואָלט בלייבן אַ באַזונדערע אידישע (בונדישע) קאָמוניסטישע פּאַרטיי. די אָרגאַניזאַציעס פון „קאָם-בונד” זיינען אַנטשטאַנען אין רוסלאַנד נאָך דער באָלשעוויסטישער איבערקערעניש, ווי אויך אין פּוילן.

היינט צו טאָג. אָבער אויך אין ראטן־פאַרבאַנד צווינגט דאָס לעבן די אידישע קאָמוניסטן אין זייער פּראַקטישער ארבעט צו מאכן הנחות דעם פּרינציפּ פון אויטאָנאָמיע און געבן זייערע אידישע אָפּטיילונגען מער זעלבסטשטענדיגקייט.

.3

אויב דער קאַמף פאַר אונזער אָרגאַניזאַציאָנעלן פּרינציפּ קאָן באטראכט ווערן פאַר מער אָדער ווייניגער פאַרענדיגט, איז עס נאָך נישט אזוי מיט אונזער קאַמף פאַר דעם ריכטיגסטן ענטפער אויף דער אידן־פראַגע. אָבער פאַר די 37 יאָר האָט זיך אָנגעזאַמלט אזוי פיל דערפאַרונג, אַז אויך בנוגע דער דאָזיגער פראַגע קאָנען מיר היינט מיט מער זיכערקייט, ווי ווען נישט איז זאָגן: גערעכט זיינען מיר און נישט די, וואָס שטייען מיט אונז אין קאַמף.

פאַר דעם היינטיגן דור בונדיסטן איז עס כמעט ווי אַן אומ־פאַרשטענדלאכע זאַך, אַז דעם „בונד" איז אויסגעקומען אמאָל צו פירן אַזאַ העפטיגן קאַמף געגן אַסימילאַציע. אין אונזער היינטיגער פּאָליטישער אַרבעט איז פאַר דעמדאָזיגן קאַמף כמעט נישט גע־בליבן קיין פּלאַץ.

איך וואָלט געוואָלט, מען זאָל מיך ריכטיג פאַרשטיין. איך רעד דאָ נישט וועגן פּראַקטישער אַסימילאַציע, נישט וועגן אַסימי־לאַציע, אַלס איינעם פון די פּראָצעסן, וואָס קומען פאָר אין׳ם אידישן לעבן: די עקזיסטענץ פון אַזאַ פּראָצעס האָט דער „בונד" קיינמאָל נישט געלייקנט. איך רעד וועגן אַסימילאַציע, אַלס איינע פון די אידעאָלאָגיעס אין דער אידישער געזעלשאַפט, וועגן אַסימי־לאַציע אַלס „נאַציאָנאַלער פּראָגראַם" פאַר די אידישע מאַסן. אַסימילירטע אידן פעלן נישט אויף דער וועלט, און איינצלנע פער־זאָנען (אידן און נישט־אידן), וואָס האַלטן אַסימילאַציע פאַר אַ לייזונג פון דער אידן־פראַגע, זיינען נאָך איצט אויך פאַרבליבן, אָבער ס׳איז שוין היינט כמעט ווי נישטאָ אין אונזער ווירקונגס־קרייז נישט נאָר קיין פּאַרטיי, נאָר אַפילו קיין מער אָדער ווייניגער באַ־דייטענדיגע גרופּע, וואָס זאָל פאַרטיידיגן אַסימילאַציע, אַלס פּראָגראַם. סיי פּ. ס., סיי קאָמוניסטן אָנערקענען היינט דאָס רעכט פון דער אידישער מאַסע אויף אַ שול אין דער מוטער־שפּראַך (אידיש), די רעכט פון דער אידישער שפּראַך אין געריכט און אַדמיניסטראַציע. און די גאַנצע נאַציאָנאַלע פּאָליטיק פון דער ראַטן־מאַכט איז אַ פולשטענדיגע פאַרלייקענונג פון אַסימילאַציע, אַלס פּראָגראַם. פאַ־

ראַן נאָך באַדייטנדיגע חלוקי דעות אין פּראַקטישן לאַגער בנוגע נאַציאָנאַלער אויטאָנאָמיע, אירע גרעניצן און קאָמפּעטענץ, אָבער אַפילו די פאַרביסנסטע געגנער פון אויטאָנאָמיזם (די קאָמוניסטן) זיינען, ווי געזאָגט, אין דער פּראַקטיק געווען געצוואונגען צו מאַכן הנחות דעם אויטאָנאָמיזם.

עס איז פאַרבליבן אין דער פולער מאָס אויפ׳ן געביט פון דער נאַציאָנאַלער פראַגע אונזער גרויסער שטרייט מיט׳ן אידישן בירגערטום, ריכטיגער — מיט׳ן ציוניזם, אַלס דעם איינציג־פאַר־בליבענעם מין טעריטאָריאַליזם. אָבער אין אַ געוויסן זין האָט דאָס לעבן אויך דאָ געמאַכט אַ ריינעם טיש.

ווייל — ווי פאַרביסן עס זאָל נישט זיין דער קאַמף, וועלכן די ציוניסטן פירן ביז׳ן היינטיגן טאָג נעגן בונדיזם, איין זאַך האָבן זיי געמוזט מודה זיין: די האָפענונג, אַז ס׳וועט זיך איינגעבן צונויפצוברענגען קיין פּאַלעסטינע, אויב נישט אַלע אידן פון דער וועלט, איז ווייניגסטנס — דעם גרעסטן טייל פון זיי, און אַז דער ציוניזם קאָן אַזוי אַרום באַטייטן אַ לייזונג פון דער אידן־פראַגע בכלל — די דאָזיגע האָפענונג האָט זיך אַרויסגעוויזן פאַר אַ חלום, פאַר אַ מיראַזש. צי עס וועט זיך יאָ איינגעבן אַריינצופירן און אַריינצושמוגלען קיין פּאַלעסטינע נאָך 200, 300 אָדער גאָר 500 טויזנט אידן, צי די אַראַבער, צוזאַמען מיט׳ן ענגלישן אָקופּאַנט, וועלן באַוויזן צו דערפירן די אידישע עמיגראַציע צו אַ מינימום — די גרויסע פראַגע: „וואָס ווייטער?”, וועלכע שטייט פאַר די אידישע פאָלקס־מאַסן אין די אַזוי גערופענע „גלות־לענדער”, וועט דורכ׳ן ציוניזם נישט קאָנען ווערן פאַרענטפערט. עס וועט זיין אָפּהענגיג פון דער פּאָליטיק, וועלכע עס וועלן פירן די ציוניסטן אין פּאַלעס־טינע, צי דער דאָרטיגער אידישער ישוב וועט זיך אַנטוויקלען נאָר־מאַל, אָדער ער וועט איבערלעבן קאַטאַסטראָפאַלע דערשיטערונגען, אָבער פאַר יעדן מענשן מיט אָפענע אויגן איז שוין היינט קלאָר: פּאַלעסטינע קאָן זיין און בלייבן נישט מער, ווי — נאָך איין „גלות”־לאַנד אין דער וועלט, אָבער נישט די לייזונג פון דער אַזוי גערופענער „אידישער פראַגע” בכלל.

דאָס אַזוי איין פאַקט. און דער צווייטער איז — דער ראַטן־פאַרבאַנד. מיר זיינען אַלע מאָל געווען אַבסאָלוט פריי אין אונזער באַציאונג צו דעם, וואָס עס קומט פאָר אין ראַטן־פאַרבאַנד. מיר האָבן זיך קיינמאָל נישט אָפּגעשטעלט פאַר דער ביטערסטער קריטיק

לגבי דעם, וואָס מיר האָבן געהאַלטן פאַר שלעכט סיי אין דער אינערלאַכער, סיי אין דער אינטערנאַציאָנאַלער פּאָליטיק פון דער ראַטן־מאַכט. אָבער מיר האָבן שטענדיק אין דער פולער מאָס אָנערקענט דאָס גרויסע און אומפאַרמיידלאַכסטע, וואָס עס האָט געשאַפן די רוסלענדער רעוואָלוציע. און דעריבער שטעלן מיר אויך פעסט: בלויז מענשן, וואָס זיינען פאַרבלענדטע פון האַס, קאָנען לייקענען, אַז אַזוינס, וואָס ס׳איז אויפגעטאָן געוואָרן אויפ׳ן געביט פון דער אידן־פראַגע אין ראַטן־פאַרבאַנד, איז נישט געוועזן קיינמאָל און אין ערגעץ ניט אויף דער וועלט.

געוויס — די אידישע מאַסן אין ראַטן־פאַרבאַנד לעבן נאָך ביז היינט ביי שווערע באַדינגונגען. אָבער די באַדינגונגען פון זייער לעבן זיינען איצט אַזוי שווער אָדער פונקט אַזוי לייכט, ווי די, אין וועלכע עס לעבן אַלע איבעריגע בירגער פון לאַנד. די ליידן פון די אידישע בירגער זיינען אַ רעזולטאַט אָדער פון די שווערי קייטן, מיט וועלכע עס מוז זיך ראַנגלען די ראַטן־מאַכט, אָדער פון די פעלערן פון איר פּאָליטיק, אָבער באַין אופן נישט פון אַ ספּעציפיש אַנטי־אידישער איינשטעלונג פון דער מאַכט. די פילע הונדערטער טויזנטער אידן, וואָס זיינען אריינגעפירט געוואָרן אין דער סאָוועטישער גרויס־אינדוסטריע אָדער באַזעצט געוואָרן דאָרט אויף ערד, האָבן פולשטענדיג געביטן די סאָציאַלע סטרוקטור פון דער אידישער געזעלשאַפט. די אידישע מאַסן־קולטור האָט באַקומען די ברייטסטע מעגלאַכקייטן פאַר איר אַנטוויקלונג. מ׳קאָן זאָגן אָן אַ גוזמא: די אידן־פראַגע, אַלס אַזעלכע, איז אין ראַטן־פאַרבאַנד געלייזט.

און דאָס באַשטעטיגט אונזער אַלטן בונדישן כלל, אַז — נאָר דאָרט, וואו די אידישע מאַסן וואוינען, און נאָר אין רעזולטאַט פון אַ ראַדיקאַלער פּאָליטישער און סאָציאַלער איבערקערעניש קאָן געפינען איר לייזונג סיי די סאָציאַלע, סיי די נאַציאָנאַלע פּראָבלעם פון די אידישע מאַסן. מיט אַנדערע ווערטער: אויף דער פראַגע: „דאָ אָדער דאָרט?“ — וואָס איז דאָך אַלע מאָל געוועזן די הויפּט שטרייט־פראַגע צווישן אונז און דעם ציוניזם, האָט דאָס לעבן אומצווייידייטיג געענטפערט: „דאָ!“

4.

בלייבט נאָך צו כאַראַקטעריזירן די שטעלונג פון „בונד“ צו די גרונט־פּראָבלעמען פון דער אַלגעמיין־פּראָלעטאַרישער באַוועגונג אויפ׳ן שטח פון זיין 37־יאָריגער געשיכטע.

דער „בונד” איז געווען אַ טייל פּון דער ר. ס. ד. אַ. פּ. און גענומען דעם אַקטיווסטן אָנטייל אינ׳ם לעבן פּון דער דאָזיגער פּאַרטיי, אין אירע העפּטיגע אינערלאכע אידייאישע שטריטן. אַלס אנטשיידענער אָנהענגער פּון איינהייט און געשלאָסנקייט אין דער אַרבעטער-באַוועגונג, האָט זיך דער „בונד” באַמיט צו לינדערן די העפּטיגקייט פון די פראקציאָנעלע קאַמפן, וואָס האָבן דעמאָלט צעריסן די פּאַרטיי, צו צעמענטירן אירע באַזונדערע טיילן. דאָס איז נישט געווען קיין אויסדרוק פון סתם רודף-שלום׳דיגקייט — דאָס איז אַרויסגעדרונגען פון דעם עצם שטעלונג פון „בונד”. ווייל — הגם דעם „בונד” פלעגט אויסקומען צו גיין אין דער ר. ס. ד. אַ. פּ. אַמאָל — מיט די מענשעוויקעס, אַמאָל — מיט די באָלשעוויקעס (עפטער — מיט די ערשטע, אַלס מיט די צווייטע), איז ער אָבער אַליין נישט געווען מענשעוויסטיש און נישט באָלשעוויסטיש. דאָס איז באַזונדערס בולט געקומען צום אויסדרוק אין די יאָרן נאָך דער ערשטער רוסלענדער רעוואָלוציע, ווען די אינערלאכע געגנזאַצן אין דער ר. ס. ד. אַ. פּ. האָבן זיך צוגעשפּיצט ביז גאָר. דער „בונד” האָט דאַן פאַרוואָרפן די פּאַרשווערישע, בלאַנקיסטישע קאַמפס-מעטאָדן פון די באָלשעוויקעס, ער האָט אָבער אויך אנטשיידן באַקעמפט די גרייטקייט צו ליקווידירן דעם אומלעגאַלן פּאַרטיי-אַפּאַראַט, וועלכע ס׳האָט אַרויסגעוויזן דער עקסטרעם רעכטער פליגל פון דער ר. ס. ד. אַ. פּ. די שטעלונג פון „בונד” איז געווען: וואָס ברייטער אויסנוצן די אַזוי גערופענע „לעגאַלע מעגלאכקייטן”, וועלכע עס האָט געלאָזט נאָך זיך די ערשטע רוסלענדער רעוואָלוציע, און גלייכצייטיג פירן אַן אינטענסיווע אומלעגאַלע אַרבעט פון אַ וואָס ברייטערן, מאַסנהאַפטן פּאַרנעם.*)

*) חבר ערליך האָט דאָ אין זינען דעם קאַמף אין דער פּאַרטיי, וואָס איז פאָרגעקומען נאָכ׳ן אונטערדריקן די ערשטע רוסישע רעוואָלוציע פון 1905. אין דער רוסלענדער סאָצ. דעמ. אַרבעטער פּאַרטיי זיינען דאַן געווען צוויי קעגנזעצלאכע ריכטונגען: איין ריכטונג האָט געוואָלט, אַז מ׳זאָל אין גאַנצן אַוועקוואַרפן די אומלעגאַלע אונטערערדישע סאָציאַליסטישע טעטיגקייט און אויסנוצן דאָס ביסעלע פרייהייט, וואָס דער צאַריזם איז, אַ דאַנק דער רעוואָלוציע, געווען געצוואונגען צו געבן דעם רוסישן פאָלק און זען מיט לעגאַלע מיטלען די געגעבענע פרייהייט אויסצוברייטערן און פאַרגרעסערן. די צווייטע ריכטונג (די דאַמאָלסדיגע באָלשעוויקעס) האָבן געהאַלטן, אַז מיט לעגאַלע מיטלען וועט מען גאָר

עס איז געקומען די מלחמה. זי האָט געטראָפן אונזער פּאַרטיי־
אַפּאַראַט אין אַן אומגעהויער שווערן צושטאַנד. די גרויסע מער־
הייט פּאַרטיי־פּירער האָבן זיך געפונען אין עמיגראַציע, אָדער אין
פאַרשיקונג. די באַדינגונגען פון קריגס־צושטאַנד האָבן געמאַכט
אוממעגלאַך צו רופן אַ וועלכע נישט איז פּאַרטיי־באַראַטונג. וועגן
דער שטעלונג פון דער פּאַרטיי האָבן געדאַרפט באַשליסן געציילטע
חברים. אָבער קיין וואַקלענישן זיינען ביי דער פּאַרטיי נישט גע־
ווען: געגן דער מלחמה! — איז געווען דער באַשלוס, סיי אין
פּעטערבורג, וואו ס'איז דאַן געווען דער זיץ־אָרט פון צ. ק., סיי
אין וואַרשע. מיר האָבן זיך אָנגעשלאָסן סיי אין צימערוואַלד, סיי
אין קיענטאַל.*) און אויב ס'איז צו יענער צייט צווישן די געציילטע
מיטגלידער פון צ. ק., וואָס האָבן זיך געפונען אין רוסלאַנד, געווען
איינער, וואָס האָט באַרעכטיגט דעם „4טן אויגוסט" **) פון דער
דייטשער ס. ד. און געהאַט וויטגייענדיגע „ספקות" אפילו בנוגע
דער טאַקטיק, וואָס דאַרף אָנגעווענדט ווערן אין צאַרישן רוסלאַנד,
איז דאָס געווען אַ מענש, וואָס האָט זיך מיט יאָרן שפּעטער, אַלס
פריש־געבאַקענער באָלשעוויק, געשלאָגן פאַר'ן ערשטן אָרט אינ'ם
קאַמף געגן דעם . . . „סאָציאַל־פּאַטריאָטיזם" פון „בונד". ***)
באַלד די ערשטע מלחמה־יאָרן האָבן אָפּגעשניטן דעם „בונד"

נישט קאָנען אויפטאָן און מ'מוז זיך אין גאַנצן צוריק אומקערן צו דער
אומלעגאַלער אונטערערדישער רעוואָלוציאָנערער טעטיגקייט.

*) צימערוואַלד און קיענטאל, דאָס זיינען נעמען פון צוויי קליינע
שטעטלאַך אין דער שווייץ, וואו די רעוואָלוציאָנערע סאָציאַליסטן פון
פאַרשיידענע לענדער האָבן אין דער צייט פון דער וועלט-מלחמה אָפּגעהאַלטן
קאָנפערענצן און פּראָטעסטירט געגן דער מלחמה, געגן די סאָציאַליסטן פון
די פאַרשיידענע, צווישן זיך מלחמה-פירנדע לענדער, וועלכע זיינען מיטגע-
ריסן געוואָרן מיט'ן דאַמאָלסדיגן שאָוועניסטישן שטראָם און מלחמה-
פּאַטריאָטיזם פון די קריג-פירנדע נאַציאָנען און לענדער.

**) דעם 4טן אויגוסט פון 1914 האָט די דייטשע סאָציאַל-דעמאָקראַ-
טישע פּאַרטיי געשטימט פאַר'ן קריגס-בודזשעט און מיט דעם אינדאָרסירט
די וועלט-מלחמה, וואָס די דייטשן האָבן אָנגעהויבן אונטער דער פירער-
שאַפט פון קייזער ווילהעלם דעם 2טן.

***) חבר ערליך האָט אין זינען מ. ראַפּעס'ן, וועלכער איז אין דער
צייט פון דער מלחמה געווען אַ מלחמה-פּאַטריאָט און איז שפּעטער גע-
וואָרן אַ הייסער קאָמוניסט און הערט נישט אויף צו באַשמוצן און זידלען
דעם „בונד", באַשולדיגנדיג אים אין קאָנטער-רעוואָלוציאָניזם און קליינ-
בירגערלאַכקייט.

אין פוילן פונ׳ם אַלגעמיינעם אידישן ארבעטער בונד אין ליטע, פוילן און רוסלאַנד. און ווען נאָך די אומבאַשרייבלאַכע שווערע יאָרן פון מלחמה און אָקופּאַציע איז געקומען דער שטורם־ און דראַנג־פּעריאָד פון די נאָך־מלחמה־יאָרן, האָט שוין דער „בונד" אין פוילן, אַלס זעלבסטשטענדיגע פּאַרטיי, געמוזט נעמען אַ שטע־לונג צו די אַלע קאָלאָסאַלע פּראָבלעמען, וואָס האָבן זיך אוועקגע־שטעלט פאַר דער אַרבעטער־באַוועגונג פון דער וועלט.

אונזערע לעזער געדענקען, נאַטירלאַך, די דאָזיגע צייט. זי האָט געפונען אַ הילכיגן אָפּקלאַנג אויך אויף יענער זייט אָקעאַן. אונטער דעם איינדרוק פון דער אומפאַרגלייכלאַכער לויט איר פּאַר־נעם רוסלענדער רעוואָלוציע, איז אַ גרויסער טייל פון אייראָפּעאישן פּראָלעטאַריאַט מיטגעריסן געוואָרן מיט׳ן קאָמוניסטישן שטראָם. ווען מען פאַרגלייכט דעם היינטיגן צושטאַנד פון אינטערנאַציאָנאַלן קאָמוניזם מיט דעם, וואָס ס׳איז געווען אין די יאָרן 1919-20, איז עס פּשוט נישט צום גלויבן, ווי גיך די קאָמוניסטן האָבן פאַרטאַכ־לעוועט דאָס, וואָס זיי האָבן פאַרמאָגט.

אָבער דאַן איז דער קאָמוניזם, אַלס אויסשטראַלונג פון דער רוסלענדער רעוואָלוציע, געווען ארומגערינגלט מיט אַ גוואַלדיגן אָרעאָל. די אידישע אַרבעטער־באַוועגונג פון פּוילן האָט נישט אויסגעמיטן דעם גורל פון דער אַרבעטער־באַוועגונג אין דער גרויסער וועלט: דער ערשטער אַזוי גערופענער פאַראייניגונגס־צוזאַמענפאַר פון „בונד" אין פּוילן (פאַראייניגונג מיט דער אידישער ס. ד. פּאַרטיי פון גאַליציע) האָט פּאַקטיש געבראַכט דעם „בונד" אויף קאָמוניסטישע פּאָזיציעס.

אָבער דער רעאַליזם פון אונזער באַוועגונג און איר טיפער אינערלאַכער דעמאָקראַטיזם האָבן עס פון לכתחילה געמאַכט אומ־מעגלאַך אונזער פּאַרטיי זאָל זיך אויף די דאָזיגע פּאָזיציעס קאָנען איינהאַלטן. ס׳איז כמעט נישט פאַראַן קיין פּאַרטיי אויף דער וועלט, וואָס וואָלט נישט געווען ארויס פון יענעם פּעריאָד אַ צע־שעדיגטע, אַ געשפּאָלטענע. דער פּרייז, וועלכן דער „בונד" אין פּוילן האָט באַצאָלט פאַר זיין דערפאַרונג מיט׳ן קאָמוניזם, איז געווען פאַרהעלטניסמעסיג אַ נישטיגער. ווען דער צווייטער צוזאַ־מענפאַר פון „בונד" האָט אָפּגעוואָרפן די „21 באַדינגונגען" פון קאָמאינטערן, האָבן דעם צוזאַמענפאַר פאַרלאָזט פיוף פון די פופציג דעמאָקראַטיש־געוויילטע דעלעגאַטן. אָט דעם נישטיגן פּרייז האָבן מיר צו פאַרדאַנקען נישט בלויז דעם דעמאָקראַטישן בוי פון אונזער

באוועגונג, נאָר אויך דער טיפער אינערלאַכער צענויפגעבונדנקייט און געשלאָסנקייט, וואָס האָבן פון אייביג אָן אויסגעצייכנט דעם „בונד”.

דער „בונד” אין פוילן האָט זיך גיך צעשיידט מיט די קאָמוניסטישע אילוזיעס. נאָך אַ רייע יאָרן פון לײדנשאַפטלאַכע אָבער חבר׳שע אינערלאַכע שטרייטן האָט דאָס באַקומען אַן אָרגאַניזאַציאָנעלן אויסדרוק אינ׳ם אָנשליסן זיך אין סאָציאַליסטישן אַרבעטער־אינטערנאַציאָנאַל. אָבער דער „בונד” האָט איינגעזאַפּט אין זיך די אומגעהויערע דערפאַרונג פון די נאָך־מלחמה׳דיגע רעוואָלוציעס און פון דעם אַלעמען, וואָס איז געשען נאָך זיי, און — אויפ׳ן גרונט פון דער דאָזיגער דערפאַרונג און אין הסכם מיט די פּרינציפּן פון רעוואָלוציאָנערן מאַרקסיזם און אויך פון זיינע אייגענע פּאַרטיי־טראַדיציעס — האָט ער פאָרמולירט זיין שטעלונג צו די גרונט־פּראָבלעמען פון אונזער צייט.

מיר זיינען געגן רעפאָרמיזם. מיר פאַרוואַרפן די אילוזיע, אַז דער סאָציאַליזם קאָן אויף אַ פרידלאַכן, ריין־דעמאָקראַטישן אופן אריינוואַקסן אין דער קאַפּיטאַליסטישער געזעלשאַפט. מיר פאַרשטייען די גרויסע באַדייטונג פון די אַזוי גערופענע דעמאָקראַטישע פרייהייטן פאַר דער אַנטוויקלונג פון דער אַרבעטער־באַוועגונג אין די ראַמען פון דער קאַפּיטאַליסטישער געזעלשאַפט, אָבער די דערפאַרונג פון די לעצטע יאָרן, ספּעציעל אין דייטשלאַנד און עסטרייך, האָט בולט באַוויזן די באַגרעניצטקייט פון דער אַזוי גערופענער פאָרמעלער דעמאָקראַטיע אין קאַמף פאַר׳ן סאָציאַליזם. און דעריבער ווייסן מיר, אַז אָן די מעטאָדן פון רעוואָלוציאָנערן קלאַסן־קאַמף וועט זיין אוממעגלאַך צו פאַרווירקלאַכן דעם סאָציאַליזם, און אַז דער וועג צו אמת׳ער, ד. ה. סאָציאַליסטישער דעמאָקראַטיע, פירט דורך אַ פאָראיבערגייענדיגער תקופה פון דיקטאַטור פון די רעוואָלוציאָנערע קלאַסן.

אָבער פונקט ווי מיר פאַרוואַרפן דעם רעפאָרמיזם, אַזוי פאַרוואַרפן מיר אויך דעם קאָמוניזם. מיר זיינען געגן דער אַנטי־מאַרקסיסטישער, אַוואַנטוריסטיש־פּאַשיסטישער טאַקטיק פון די קאָמוניסטן, אונז איז ווילד־פרעמד דער רעזשים פון אומפרייהייט, פון פּרייסישער קאַזאַרמע־פרייהייט, וועלכע די קאָמוניסטן האָבן איינגעשטעלט אַפילו אין זייערע אייגענע רייען. מיר באַקעמפן זייער שטרעבונג צו פאַרגוואַלטיגן דעם ווילן פון אַרבעטער־קלאַס, איינצושטעלן אַ דיקטאַטור פון אַ פּאָליט־ביוראָ איבער דעם אַר־

בעטער־קלאַס און מיר פאַראורטיילן אויפ'ן שאַרפסטן אופן די פאַרברעכערישע שפּאַלטונגס־פּאָליטיק פון די קאָמוניסטן, זייער פּאָליטיק פון ברודער־קאַמף אין די אַרבעטער־רייען, וואָס האָט שוין אַזוי פיל אומגליק געבראַכט דעם אַרבעטער־קלאַס פון דער וועלט. מיר זיינען פאַר פולער אָרגאַנישער איינהייט פון דער פּראָלעטאַרישער קלאַסן־באַוועגונג און — ביז וואַנען דאָס וועט נישט זיין מעגלאַך — פאַר אַ לאָיאַלער צוזאַמענאַרבעט פון אַלע טיילן פון דער דאָזיגער באַוועגונג.

***

אָט דאָס איז אונזער שטעלונג. מיר פאַרטיידיגן זי זייט יאָרן און יאָרן. די געשעענישן פון דער לעצטער צייט האָבן אונז אין איר נאָר באַפעסטיגט. די דאָזיגע שטעלונג איז אַקצעפּטירט געוואָרן בעת דער אינטערנאַציאָנאַלער סאָציאַליסטישער קאָנפערענץ פון איר גאַנצן לינקן פליגל. די דאָזיגע שטעלונג איז דאָ נישט לאַנג באַקרעפטיגט געוואָרן אין דער געמיינזאַמער דעקלאַראַציע פון די געוויילטע דעלעגאַטן צו דער פּאַריזער קאָנפערענץ.

אידייאישע געגנער אינ'ם סאָציאַליסטישן לאַגער האָבן אונז באַקעמפט, אַלס „דריי־פערטלדיגע", „פיר־פינפטלדיגע" אָדער גאָר „גאַנצע באָלשעוויקעס", און האָבן מיט ביטול גערעדט וועגן די צוועלף שטימען, וואָס זיינען אָפּגעגעבן געוואָרן אין פּאַריז פאַר דער שטעלונג פון לינקן סאָציאַליזם. די דאָזיגע געגנער אונזערע רעקאָמענדירן מיר זיך צוצוקוקן צו דער ראַדיקאַלער ווענדונג, וואָס עס איז פאָרגעקומען אין דער סאָציאַליסטישער באַוועגונג פון פראַנקרייך, שפּאַניע, עסטרייך, דייטשלאַנד, אַמעריקע, און צוהערן זיך צו די טיפע ראַדיקאַליזירונגס־פּראָצעסן אין דער סאָציאַליסטישער באַוועגונג פון אַנדערע לענדער. זיי וועלן דאַן באַמערקן, אַז מיר זיינען אפשר „עפּעס מער", ווי 12 אַנטקעגן קנאַפּע 300 פון דער פּאַריזער קאָנפערענץ. דערצו נאָך רעקאָמענדירן מיר אונזערע געגנער פון רעכטס זיך צוצוקוקן צו דער אימפּאָזאַנטער איינהייטס־באַוועגונג, וואָס האָט זיך אָנגעהויבן אין פראַנקרייך און באַטייט — פּונקט ווי די מפּלה אין דייטשלאַנד — אַ באַנקראָט סיי פון דער רעפאָרמיסטישער, סיי פון דער קאָמוניסטישער טאַקטיק. און — אויב זיי ווילן נאָר זיין אָביעקטיוו, דאַן וועלן זיי מודה זיין, אַז — אויך די שטעלונג פון „בונד" צו די אַלגעמיינע פּראָבלעמען פון דער אַרבעטער־באַוועגונג איז פונ'ם לעבן באַרעכטיגט געוואָרן.